LA PILLOLA 501

www.telefonodargento.it

fai la differenza
DONA IL 5 X MILLE
AL TELEFONO D'ARGENTO
CODICE FISCALE
97335470585

GIOVEDÌ IN TERRAZZO

17.00
19.30

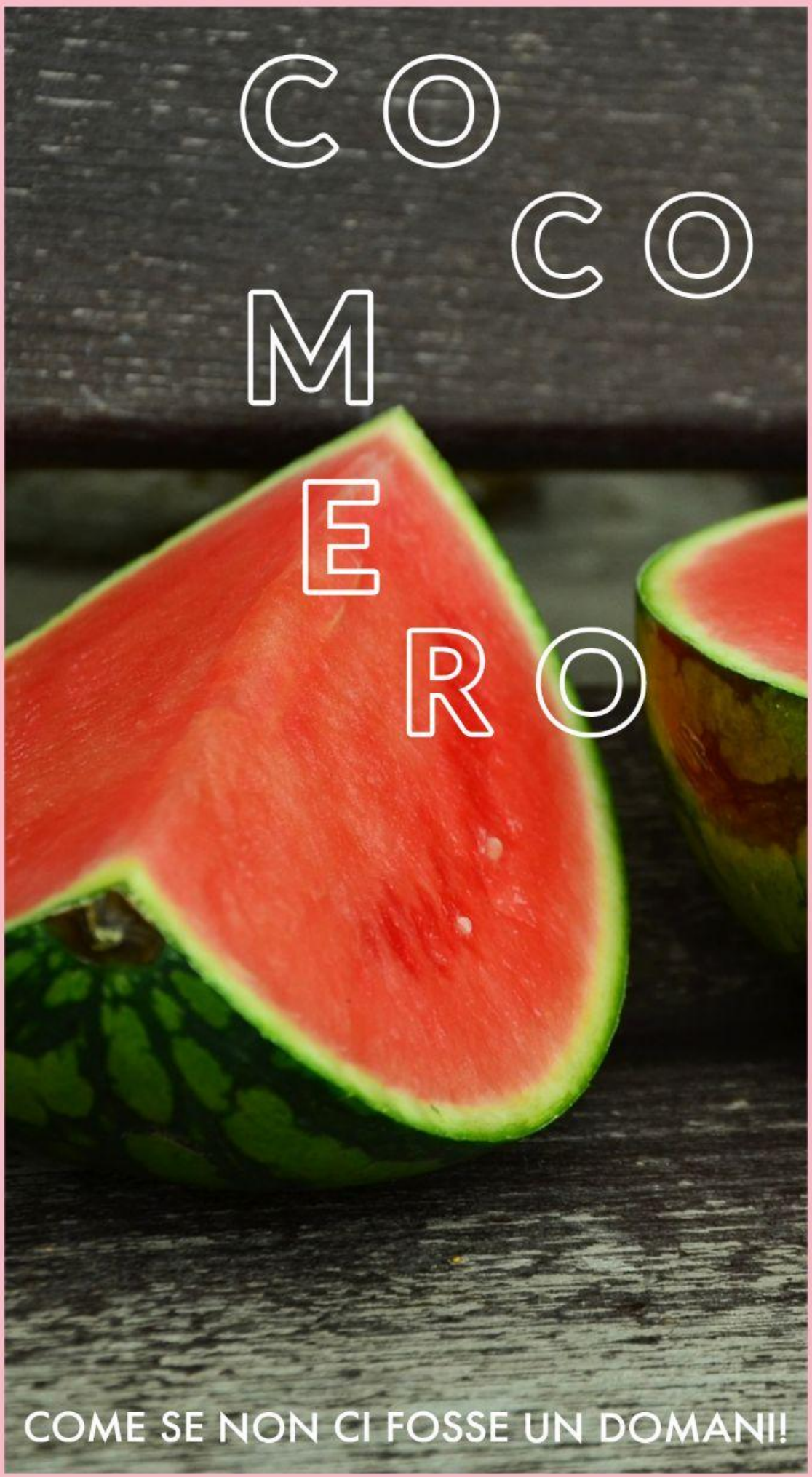
COCOMERO
COME SE NON CI FOSSE UN DOMANI!

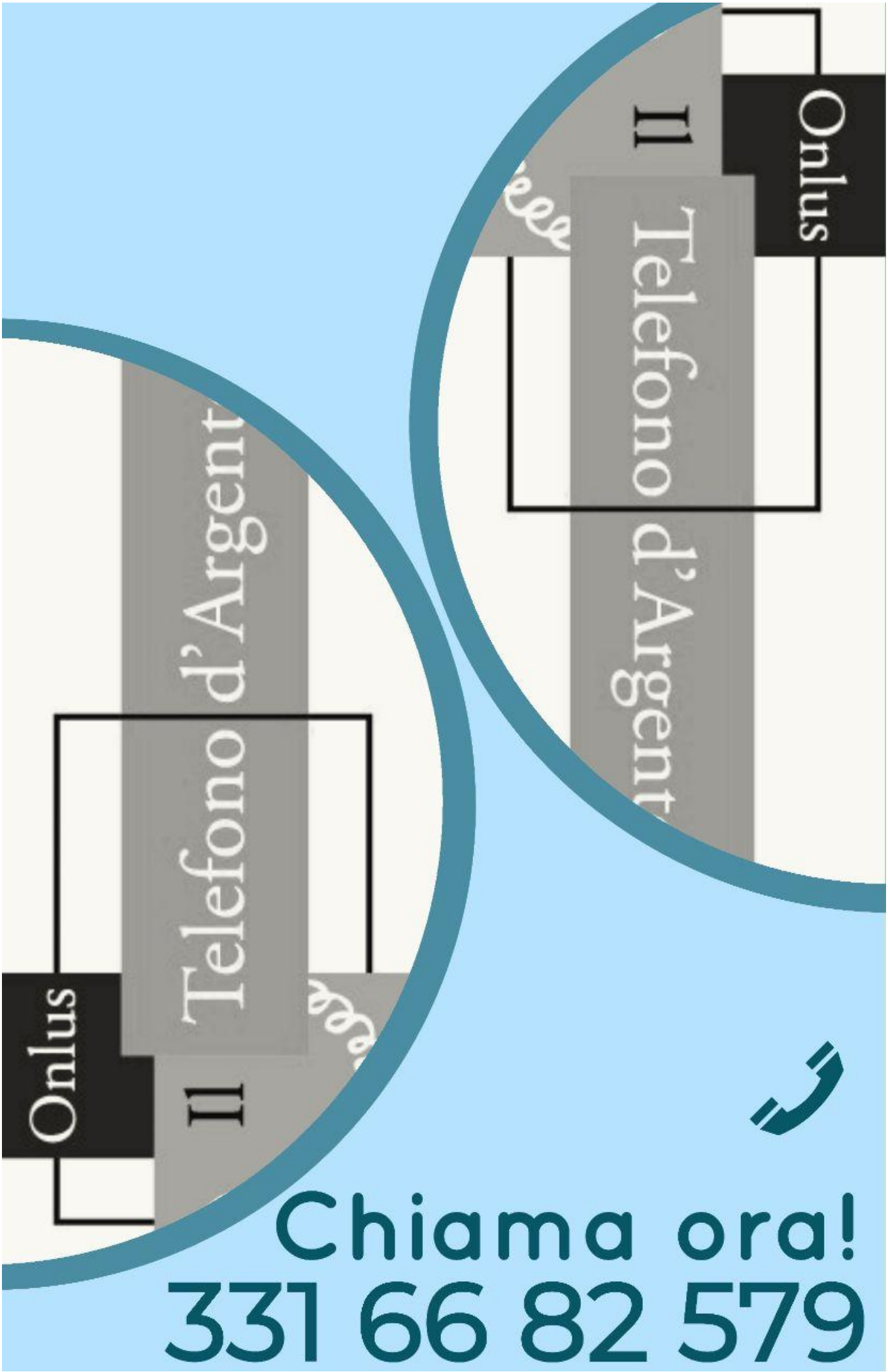
Onlus
Il Telefono d'Argent
Onlus
Il Telefono d'Argent
Chiama ora!
331 66 82 579

GRAZIE PILLOLA, GRAZIE TELEFONO D'ARGENTO PER LA VOSTRA CAPACITA' DI DEDICARE TEMPO E AFFETTO ALLE PERSONE,

A TUTTE LE PERSONE!

Grazie per il racconto così toccante sul pittore al quale l'Alzheimer sta rubando i ricordi ma non l'AMORE!

Grazie per la Caprese fresca d'Estate e la pizza. Grazie per l'arazzo di Botero...

Io...posso donarvi l'haiku dedicato ad un mio quadro che è stato appena messo in mostra a Firenze.

Eccolo e...se non avete il MARE GUARDATE IL CIELO: NON HA CONFINI ED E' AZZURRO COME IL MARE!

Vi abbraccio. Eugenia Serafini

HAIKU ACQUARELLATO di

EUGENIA SERAFINI

https://www.artecom-onlus.org/

Parola della settimana

PER TENERE SEMPRE ACCESA LA CURIOSITÀ E ARRICCHIRE IL PENSIERO

Proattività

atteggiamento comportamentale che implica l'agire in anticipo per una problematica

Lavoro

I primi tempi furono difficili. Come primo lavoro feci la hostess alle Olimpiadi. Con i miei primi guadagni comprai a Leonardo una bicicletta rossa. Andavamo a villa Borghese al Cinema dei Piccoli e lui si divertiva tantissimo rivedendo per decine di volte gli stessi film, come fanno tutti i bambini! Ho visto con Leonardo La carica dei 101 ben sette volte . L'ottava rimasi fuori! Era meraviglioso perché lui mi adorava!

Poi iniziai con la pubblicità. Feci molte fotografie e trovai un agente. Feci 2 spot per la televisione, ma non era la strada giusta per me. Nella pensione di Piazza del Popolo alloggiava il costumista di Federico Fellini che odiava le donne e io ero fra quelle più odiate da lui.

A quell'epoca stavano girando La Dolce Vita. Conobbi Anita Ekberg ad una cena piuttosto malandata. Al caffè Rosati incontrai Federico Fellini, Marcello Mastroianni e tanti altri. Mi presentai per delle figurazioni speciali a Cinecittà, con gioielli e pelliccia, ma mi resi subito conto che non si poteva ottenere nulla senza "passare attraverso i letti"!

Una volta girando una scena in un locale, a via Del Leoncino, che aveva dipinti osceni sulle pareti: probabilmente era stato un casino! Un signore gentile e cortese che faceva parte dell'equipe mi consigliò di abbandonare quella strada.

Tentai ancora dietro la macchina da presa. Mio padre aveva conosciuto Rossellini a Parigi e c'era la possibilità di andare in Sicilia per girare un film. Rinunciare a mio figlio era l'ultima cosa che avrei fatto E quindi lasciai perdere definitivamente il cinema.

A Parigi, mio padre, come Console Generale aveva unito in matrimonio Ingrid Bergman e Rossellini e Caprioli e Franca Valeri.

Mi avventurai poi in parecchi altri lavori. Fui per due mesi la segretaria dell' Ambasciatore del Libano e lavorai anche presso l'ambasciata cinese. Mia madre mi regalò 1.000 dollari e con quei soldi Michel ed io andammo a Londra. Era un mio vecchio sogno da tanto tempo. Fummo ospiti di Miles, un amico dei miei fratelli e anche mio, che usava casa nostra quando non aveva un posto dove dormire. Ma, come tanti, ora è sparito! Rimanemmo da lui pochi giorni. Poi andiamo in un albergo orrendo che si chiamava Park Lodge ma era piuttosto un Pork Lodge.

Lavorai nuovamente all'ambasciata cinese guadagnando altri 1.000 dollari e tornammo a Londra. Questa città ha sempre avuto è sempre avrà un pezzetto del mio cuore! Adoravo Convent Garden, la Torre, i Pub con il Sheperd's Pie e il Steak and Kidney Pie.

Lavorai in una sartoria famosa come direttrice della boutique e poi, per alcuni mesi, in un salone di bellezza in via Condotti. Infine alla Baralan, una società di packaging. Trovai per caso un annuncio dell'Encyclopedia Britannica e quella fu la mia vincita al lotto. Si guadagnava moltissimo e in poco tempo raggiunsi un'eccellente posizione economica. Lavoravo dal mattino e nel pomeriggio andavo a prendere Leonardo a scuola e lo portavo alla villa dei miei suoceri alla Casilina.

Avevo preso una piccola 500 e avevamo Ciang, lo splendido chow chow che era stato un regalo di Natale di Tim. Era uscito da uno scatolone immenso con al collo un bellissimo fiocco rosso!

La relazione con TIM durò otto anni. Avevamo una specie di appartamentino, meglio chiamarlo col suo vero nome, scannatoio, e li fingevamo di essere una vera coppia sposata! Ci siamo lasciati parecchie volte sempre in modo drammatico. Mi tradì con la moglie del mio capo Andreus e io mi seccai notevolmente. Le feci

ripetere per telefono tutto quello che aveva detto a Tim mentre facevano l'amore. Non fu una bella cosa! Poi Andreus mi affido un ufficio e da incosciente lo delegai a Tim sperando che mettesse giudizio e finalmente iniziasse a lavorare seriamente. Passava il suo tempo in un altro “ufficio”, un biliardo dove si riunivano tutte persone di infimo ordine. L’ufficio vero andò a scatafascio e mi ritrovai a dover rifare un'altra volta la gavetta, dopo aver lasciato lui per potermi guadagnare una nuova promozione, un nuovo ufficio. Questo avvenne con Ciro, il mio secondo capo, quando Andreus si ritirò. Ciro era il capo generale di tutta l'Italia.

Nei mesi di ferie che mi spettavano per legge, affittavo per l'estate una casa a Donoratico per poterci portare Leonardo. Durante quel periodo conobbi Sergio che si era presentato rispondendo i vari annunci che mettevo per la ricerca di rappresentanti.

Diventò il mio secondo marito: aveva cinque anni meno di me, era un bel ragazzo, faceva l'attore nei fotoromanzi e fece anche la controfigura di Charlton Heston in Ben Hur. Faceva anche il modello.

Ci sposammo. Speravo di dare a Leonardo una figura maschile visto che suo padre da questo punto di vista era molto assente.

Non funzionò. Quando Sergio iniziò a lavorare all'IBM, incontrò una ragazza e ci lasciammo. In cinque anni entrò e uscì dalla mia vita senza drammi. Feci il mio primo campeggio con lui. Mio zio Mario mi suggerì la tenda. Sergio era un Montanaro e facevamo lunghe camminate sia a Cortina che al lago di Molveno.

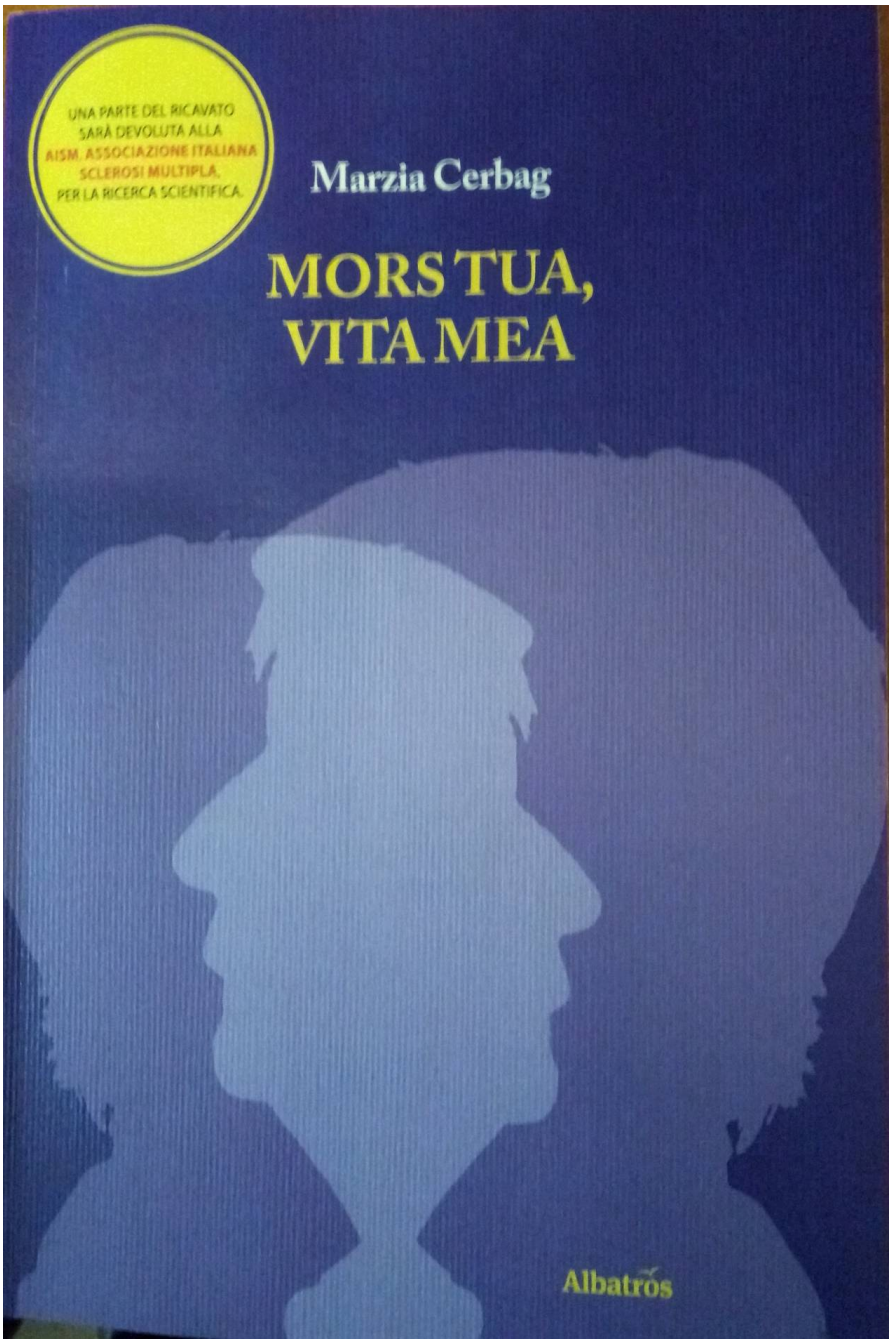

Marzia Cerbag

(pseudonimo di una cara amica del Telefono d'Argento)

CINEMA TIZIANO

ARENA TIZIANO

unico spettacolo ore 21,30

POSTI NUMERATI

LA BIGLIETTERIA DEL CINEMA E' APERTA : dal lunerdì al venerdì dalle ore 20.00 - sabato e domenica dalle ore 19.00

martedì 14 luglio
Aldo, Giovanni, Giacomo Michele Placido
ODIO L'ESTATE

di Massimo Venier 110'

lunedì 20 luglio
doppio spettacolo ore 21.15 - 23.00
L'AGNELLO

di Mario Piredda 97'
presentazione in sala da parte del regista

martedì 28 luglio
Micaela Ramazzotti, Adriano Giannini
VIVERE

di Francesca Archibugi 103'

mercoledì 15
Michelle Dockery, Maggie Smith
DOWNTON ABBEY

di Michael Engler 122'

martedì 21 luglio
Ana de Armas, Lily James, Kate McKinnon
YESTERDAY

di Danny Boyle 116'

mercoledì 29 luglio
Claudio Bisio, Sergio Rubini, Gian Marco Tognazzi
SE MI VUOI BENE

di Fausto Brizzi 100'

giovedì 16 luglio
ore 21.00 presentazione del libro
BRIGITTE BARDOT un estate italiana
alle ore 22.00 - proiezione ad inviti del film
IL DISPREZZO di Jean-Luc Godard
per accreditarsi: info@gogedizioni.it

mercoledì 22 - giovedì 23 luglio
Daniel Craig, Jamie Lee Curtis, Christopher Plummer
CENA CON DELITTO

di Rian Johnson 131'

giovedì 30 luglio
Luca Marinelli, Jessica Cressy
MARTIN EDEN

di Pietro Marcello 129'

venerdì 17 - sabato 18 luglio
Elio Germano, Barbara Chichiarelli
FAVOLACCE

di Fabio D'Innocenzo, 98'

venerdì 24 - sabato 25 luglio
Jean Dujardin, Louis Garrel, Emmanuelle Seigner
L'UFFICIALE E LA SPIA

di Roman Polanski 126'

venerdì 31 - sabato 1 agosto
George Mackay, Colin Firth, Benedict Cumberbatch
1917

di Sam Mendes 110'

domenica 19 luglio
Pierfrancesco Favino, Claudia Gerini
HAMMAMET

di Gianni Amelio 126'

domenica 26 - lunedì 27 luglio
Stefano Fresi, Paola Cortellesi, Valerio Mastandrea
FIGLI

di Giuseppe Bonito 97'

domenica 2 - lunedì 3 agosto
Pierfrancesco Favino, Micaela Ramazzotti
GLI ANNI PIU' BELLI

di Gabriele Muccino 129'

Apri e passa il dito sullo schermo.... bellissimo!!!

https://www.8pixel.co/Fluid/

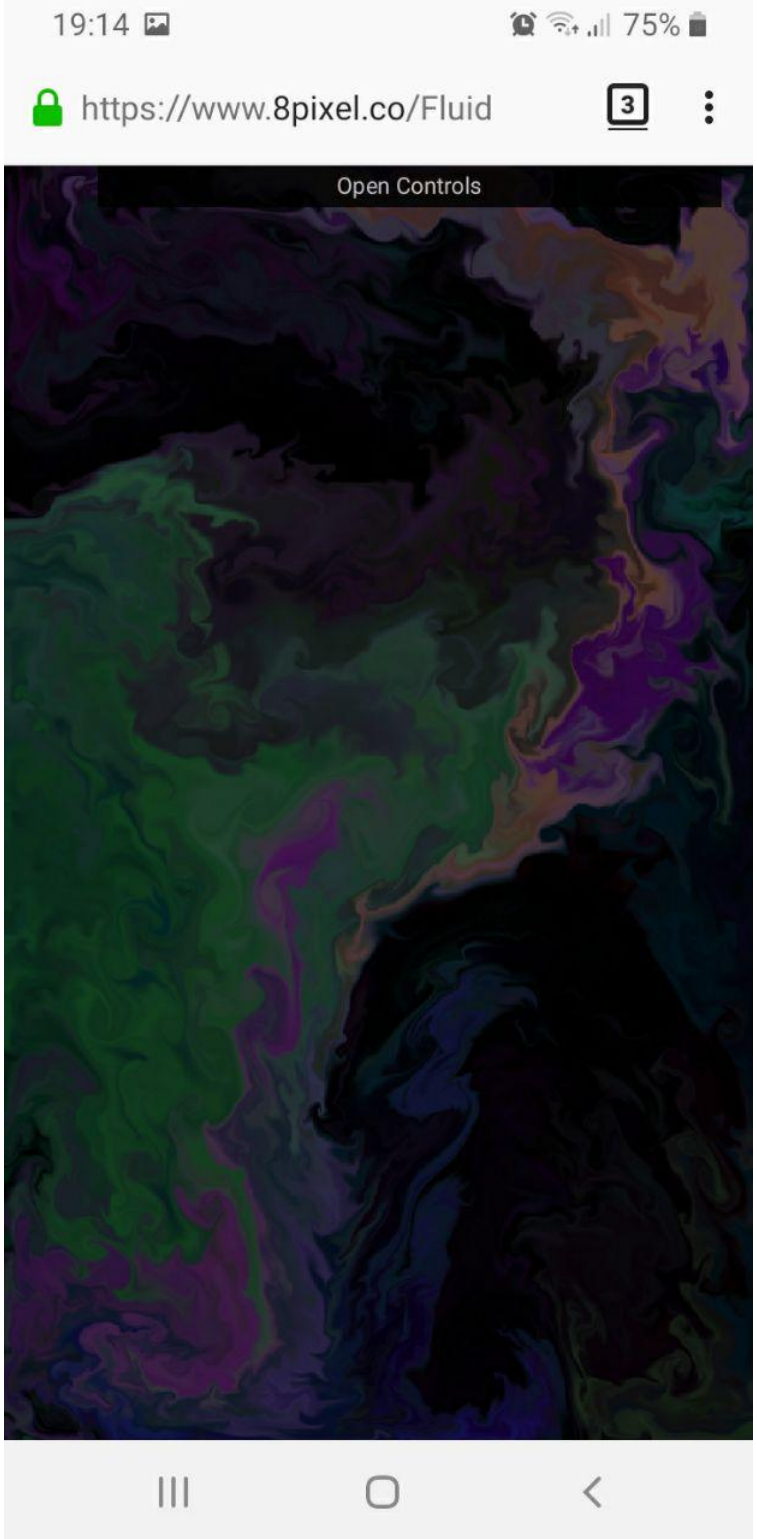

ATTENZIONE: DA DIPENDENZA!

Era Oggi

giovedì 21 luglio 1960 (60 anni fa)

La prima donna premier

Sirimavo Bandaranaike, esponente politico dello Sri Lanka dal nome difficile da pronunciare, è la prima donna della storia ad aver ricoperto la carica di primo ministro di uno Stato.

SPIEDINI
DI
VERDURE
COME NON CI FOSSE UN DOMANI!

Cercare in tutte le chat WhatsApp

Qualcuno potrebbe averci inviato il proprio indirizzo, o potremmo aver parlato di un programma tv o di un film ma vogliamo evitare di scorrere tutti i messaggi per trovare quello che cerchiamo.

Aprire WhatsApp e toccare la lente di ingrandimento in alto a destra

È possibile digitare qualsiasi cosa nella barra di ricerca, dall'inizio del nome di una via (se si stesse cercando un indirizzo) a un termine specifico, e tutte le chat con quella parola appariranno sotto come messaggi specifici.

Toccando su un rispettivo risultato, saremo indirizzati alla parte della conversazione in cui è presente la parola digitata.

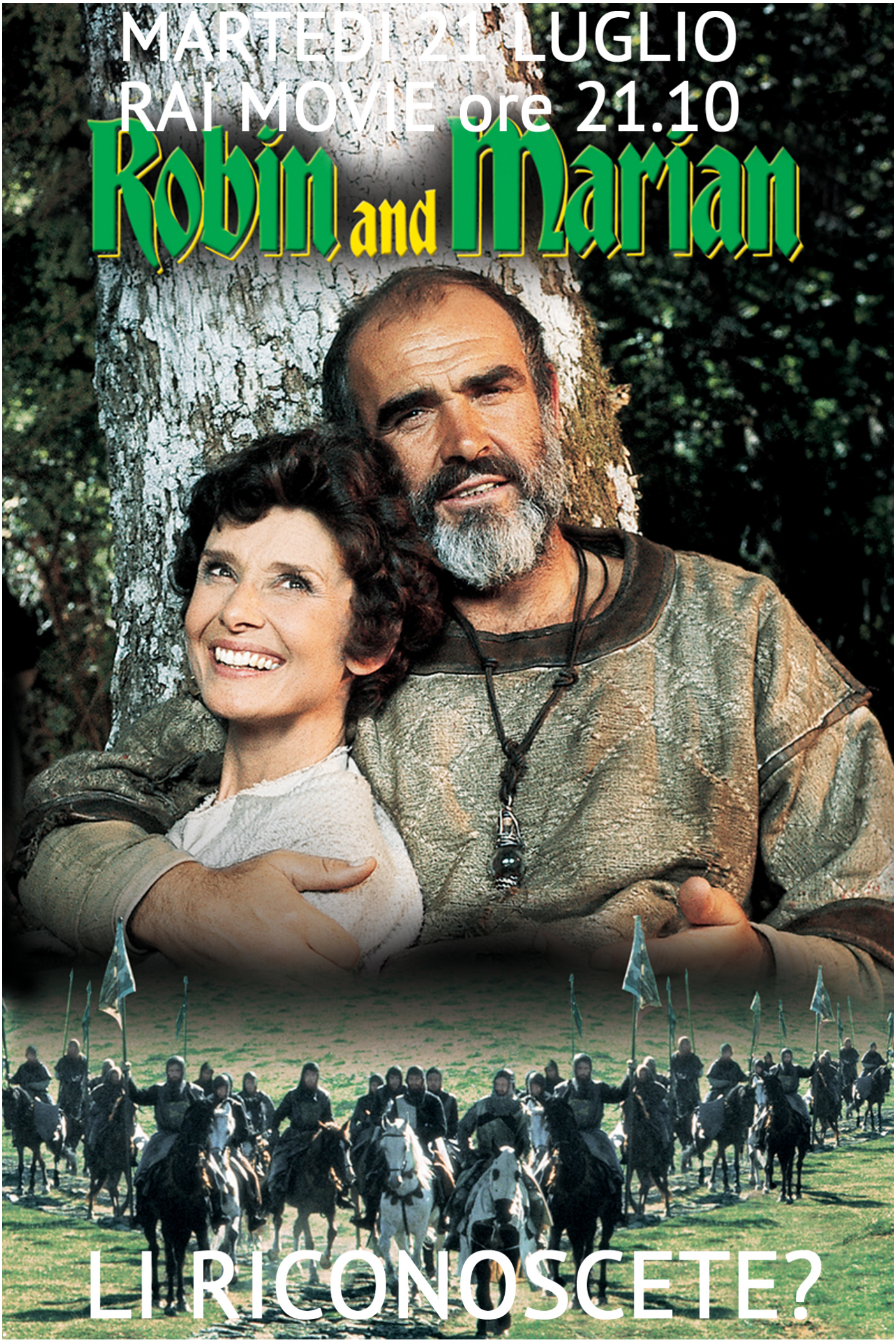
MARTEDÌ 21 LUGLIO
RAI MOVIE ore 21.10
Robin and Marian
LI RICONOSCETE?

Onlus

Il Telefono d'Argento

Scrivici! Scrivici Adesso!

CONTATTACI

CHIAMA 338 2300499 O MANDA UNA EMAIL A TELEFONODARGENTO@HOTMAIL.IT

E per finire

Barzelletta al contrario?

Comincia a ridere!!!!!

Ecco, la pillola finisce qui….

BUONA SETTIMANA

da

Onlus Il Telefono d'Argento

e… alla prossima settimana!